

## 716 - BILANCIO SOCIALE

Data chiusura esercizio 31/12/2024

### COOPERATIVA SOCIALE L'ABBRACCIO ONLUS ARL

#### DATI ANAGRAFICI

Indirizzo Sede legale: ARLUNO MI VIA SAN CARLO 11

Codice fiscale: 05458890968

Forma giuridica: SOCIETA' COOPERATIVA

#### Indice

Capitolo 1 - BILANCIO SOCIALE .....	2
Capitolo 2 - VERBALE ASSEMBLEA ORDINARIA .....	52
Capitolo 3 - DICHIARAZIONE .....	54

# BILANCIO SOCIALE 2024

COOPERATIVA SOCIALE  
L'ABBRACCIO ONLUS a.r.l



**COOPERATIVA  
SOCIALE  
L'ABBRACCIO  
ONLUS a.r.l**



**via San Carlo, 11 –  
20004 Arluno (MI)**



**Tel. e Fax  
02.90379436 – Cell.  
339.3525294**



**mail:  
[info@abbraccio.it](mailto:info@abbraccio.it)**



**CF e P.IVA e Registro  
Imprese Milano  
05458890968**



**Iscrizione Albo  
Nazionale  
Cooperative nr.  
A178718**





# INDICE

❶	<b>PREMESSA.....</b>	<b>pag 5</b>
	▪ Obiettivi del Bilancio Sociale.....	pag 5
	▪ A chi è rivolto .....	pag 5
	▪ Modalità di utilizzo e comunicazione.....	pag 5
❷	<b>INFORMAZIONI GENERALI SULLA COOPERATIVA.....</b>	<b>pag 6</b>
	▪ Dati Anagrafici e Forma Giuridica.....	pag 6
	▪ Storia della Cooperativa.....	pag 6
	▪ Storia sociale della Cooperativa.....	pag 7
	▪ La nascita dei servizi offerti.....	pag 8
	▪ Area geografica di azione e Collegamenti con il territorio.....	pag 9
❸	<b>MISSIONE E VALORI DI RIFERIMENTO.....</b>	<b>pag 10</b>
	▪ Descrizione dello Scopo sociale.....	pag 10
	▪ Valori Sociali di Riferimento e Principi Etici.....	pag 11
❹	<b>LA STRUTTURA DELLA COOPERATIVA.....</b>	<b>pag 12</b>
	▪ L'Organigramma.....	pag 12
	▪ Struttura di Governo.....	pag 13
	▪ Assemblea Soci.....	pag 14
❺	<b>STAKEHOLDER.....</b>	<b>pag 15</b>
	▪ Mappa degli Stakeholders.....	pag 16
	▪ Il personale della Cooperativa.....	pag 17
	▪ I Volontari della Cooperativa.....	pag 19
❻	<b>UN ANNO DI LAVORO.....</b>	<b>pag 20</b>
❼	<b>I SERVIZI.....</b>	<b>pag 21</b>
	▪ II CENTRO SOCIO EDUCATIVO.....	pag 21
	▪ II CENTRO AUTISMO.....	pag 33



# INDICE

❶ I TRAGUARDI RAGGIUNTI.....	pag 35
❶ I «NONOSTANTE TUTTO».....	pag 36
❶ FORMAZIONE CONTINUA.....	pag 40
❶ PROGETTI IN ATTI ED UNO SGUARDO AL FUTURO.....	pag 41
❶ TORNIAMO DOVE CI SIAMO LASCIATI.....	pag 43
❶ DATI ECONOMICI	
▪ Riclassificazione del Valore Aggiunto.....	pag 46
▪ Prospetto di riparto del Valore Aggiunto Caratteristico Netto.....	pag 47
❶ INDICI DI BILANCIO.....	pag 48



## «HA CORSO» L'ANNO 2023... **BENVENUTO 2024**

Il 2023 è stato l'anno della vera ripartenza, della possibilità di provare di nuovo ad avverare qualche sogno e di poter garantire ai bambini ed ai ragazzi lo «stare insieme» perché... «più si è, meglio è!»

Tutto questo si è tradotto per i nostri piccoli, nel ritorno a guardare negli occhi l'altro, nel poter essere abbracciato, e nel poter vivere un quotidiano ricco di contenuti emotivi e di spontaneità.

Le basi essenziali dell'apprendimento sono esperienze significative, spontanee, emotivamente coinvolgenti connotate da spensieratezza e improvvisazione creativa, ovvero il sale del nostro lavoro. Il 2024 è stato un anno ricco di esperienze vissute insieme: occasioni di festa tra famiglie, eventi strutturati per stare insieme ed uscite con bambini e ragazzi per fare esperienze positive.

Saremo tutti d'accordo che il giocare insieme, il poter imitare l'altro quando fa qualcosa di vincente, qualcosa che si trova positivo, siano il miglior terreno di apprendimento che possiamo offrire ad un bambino. Non siamo fatti di sole abilità cognitive, importantissime, non diciamo di no, ma che a nulla ci servono se non possiamo sperimentarle nel vivere quotidiano con gli altri.

Il nostro essere umani è impossibile senza la sperimentazione di relazioni significative in un clima di benessere.

Alessandra Beltramini e Sara Marinoni – Responsabili di struttura



# PREMESSA

## OBIETTIVI DEL BILANCIO SOCIALE

Il bilancio sociale fornisce una valutazione su più dimensioni del valore creato dalla Cooperativa; insieme al bilancio di esercizio, che descrive la situazione economica e patrimoniale dell'ente, questo documento mostra una rendicontazione di valore sociale.

Il bilancio sociale contribuisce a rendere visibili, a dare il giusto senso ed a condividere con chi interessato i valori e le motivazioni che sono alla base dell'azione sociale della Cooperativa L'Abbraccio, il suo sviluppo nel tempo a favore dei minori con disabilità ed ad oggi dei minori con diagnosi di «disturbo dello spettro autistico», il grande apporto dei volontari, la fiducia delle famiglie che ci affidano i loro figli e che si impegnano, con noi, ad intraprendere un cammino, la passione nel lavoro degli educatori, dei terapisti e dei professionisti, la collaborazione con gli enti pubblici e le relazioni con le comunità territoriali in cui viviamo.

## A CHI È RIVOLTO

Il bilancio sociale si rivolge:

- ① agli utenti ed alle loro famiglie attuali e potenziali;
- ① ai soci, ai dipendenti ed ai collaboratori;
- ① ai volontari;
- ① a tirocinanti e stagisti;
- ① alle NPI territoriali e agli Enti Comunali;
- ① ai finanziatori ed ai donatori.

## MODALITA' DI UTILIZZO E COMUNICAZIONE

Per trasparenza ed informazione il Bilancio Sociale verrà diffuso attraverso due canali preferenziali: quello cartaceo mettendolo a disposizione di chi accede alla struttura ed informatico tramite pubblicazione sul sito [www.abbraccio.it](http://www.abbraccio.it)

# INFORMAZIONI GENERALI



## DATI ANAGRAFICI E FORMA GIURIDICA

Cooperativa sociale L'ABBRACCIO Onlus a.r.l ha sede legale, amministrativa ed operativa in Arluno, con indirizzo via San Carlo n.11, cap 20004.

Il codice fiscale, la partita iva ed il numero di iscrizione al registro delle Imprese di Milano Monza-Brianza Lodi è 05458890968

La Cooperativa è iscritta presso l'Albo Nazionale delle Società Cooperative al n° A178718 – sezione cooperative a mutualità prevalente di diritto – Categoria: Cooperative Sociali.

La Cooperativa è iscritta dal 8 giugno 2022 all'Albo Regionale delle Cooperative Sociali – sezione A.

La Cooperativa Sociale L'ABBRACCIO è stata costituita nel 2006 ed opera in provincia di Milano, prevalentemente nel territorio del magentino e del rhodense.

Gestisce un servizio diurno semiresidenziale, in favore di minori con disturbo dello spettro autistico, valorizzando e sviluppando i livelli di autonomia, di abilità sociali e cognitive. Gestisce il Centro Autismo, un polo specialistico di abilitazione con metodologia cognitivo comportamentale di tipo ABA rivolto ai bambini con diagnosi di disturbo dello spettro autistico a partire dai due anni di età.

## STORIA DELLA COOPERATIVA

La Cooperativa Sociale l'Abbraccio Onlus a.r.l viene costituita il 10.10.2006 con un atto costitutivo di società cooperativa a responsabilità limitata redatto dal notaio Dott.ssa Alberta della Ratta-Rinaldi.

La Cooperativa gestisce, tra il 2006 e il 2014 un micronido. L'attività è stata di supporto alle iniziative dell'Associazione l'Abbraccio che, nel frattempo, organizzava attività educative e ricreative rivolte a minori con disabilità svolte principalmente nelle ore pomeridiane ed il sabato.



## LA STORIA SOCIALE DELLA COOPERATIVA

ANNO	TIPOLOGIA AMMINISTRAZIONE	SOCI	
2007	AMMINISTRATORE UNICO	6	
2008	AMMINISTRATORE UNICO	9	
2009	AMMINISTRATORE UNICO	7	
2010	AMMINISTRATORE UNICO	6	
2011	AMMINISTRATORE UNICO	6	
2012	AMMINISTRATORE UNICO	7	
ANNO	TIPOLOGIA AMMINISTRAZIONE	SOCI LAVORATORI	SOCI VOLONTARI
2013	AMMINISTRATORE UNICO	4	2
Dal 2014 al 2016	AMMINISTRATORE UNICO	3	2
2017	CONSIGLIO DI AMMINISTRAZIONE	4	3
2018	CONSIGLIO DI AMMINISTRAZIONE	5	2
Dal 2019 al 2023	CONSIGLIO DI AMMINISTRAZIONE	4	0
2024	CONSIGLIO DI AMMINISTRAZIONE	5	0



## LA NASCITA DEI SERVIZI OFFERTI

A seguito della richiesta inoltrata dai cittadini residenti sul territorio, anche limitrofo al comune di Arluno, il 4 gennaio 2013 la Cooperativa l'Abbraccio attiva il CENTRO SOCIO EDUCATIVO L'ABBRACCIO, una struttura diurna semiresidenziale per minori con disabilità complessa.

Inizialmente il CSE accoglie minori con diversa disabilità, che si distinguono per tipologia e gravità.

In breve tempo la richiesta da parte dei fruitori del servizio si uniformizza chiedendo alla Cooperativa di accogliere minori con spettro autistico e, di conseguenza, di formare e specializzare sempre più il suo personale educativo ed abilitativo, affinché possa rispondere alle esigenze delle famiglie richiedenti.

Tutto questo aggiunto alla richiesta da parte di genitori di bambini sempre più piccoli e alle direttive nazionali per la presa in carico e l'offerta abilitativa, porta, nel 2014, alla nascita del CENTRO AUTISMO, che offre servizi abilitativi, intensivi e semi intensivi, cognitivo comportamentali tipo ABA a minori a partire dai 2 anni.

Negli anni la realtà del CENTRO AUTISMO si è sempre più specializzata e dal 2019 offre ai suoi piccoli utenti una gamma di interventi personalizzati, che si occupano della persona ad ampio raggio: cognitivo comportamentale tipo ABA, psicomotricità, ABA in acqua, empowerment delle competenze sociali ed emotive e pet-therapy.





## AREA GEOGRAFICA DI AZIONE E COLLEGAMENTI CON IL TERRITORIO

La Cooperativa ha come territorio di azione principalmente IL Magentino ed il Rhodense. Nell'immagine sottostante si vuole evidenziare l'ampliamento del territorio in cui si attua il nostro intervento negli anni, in base alle prese in carico.

Negli obiettivi futuri avremmo la volontà di cercare, soprattutto con l'attività del CENTRO AUTISMO, di rispondere alle esigenze di famiglie con uno o più figli con spettro autistico, costruendo con le istituzioni territoriali (servizi sociali, scuole dell'infanzia e primarie, aziende sanitarie locali) una rete di servizi e collaborazioni il cui scopo sia la tutela e la presa in carico a 360° del minore e della sua famiglia.

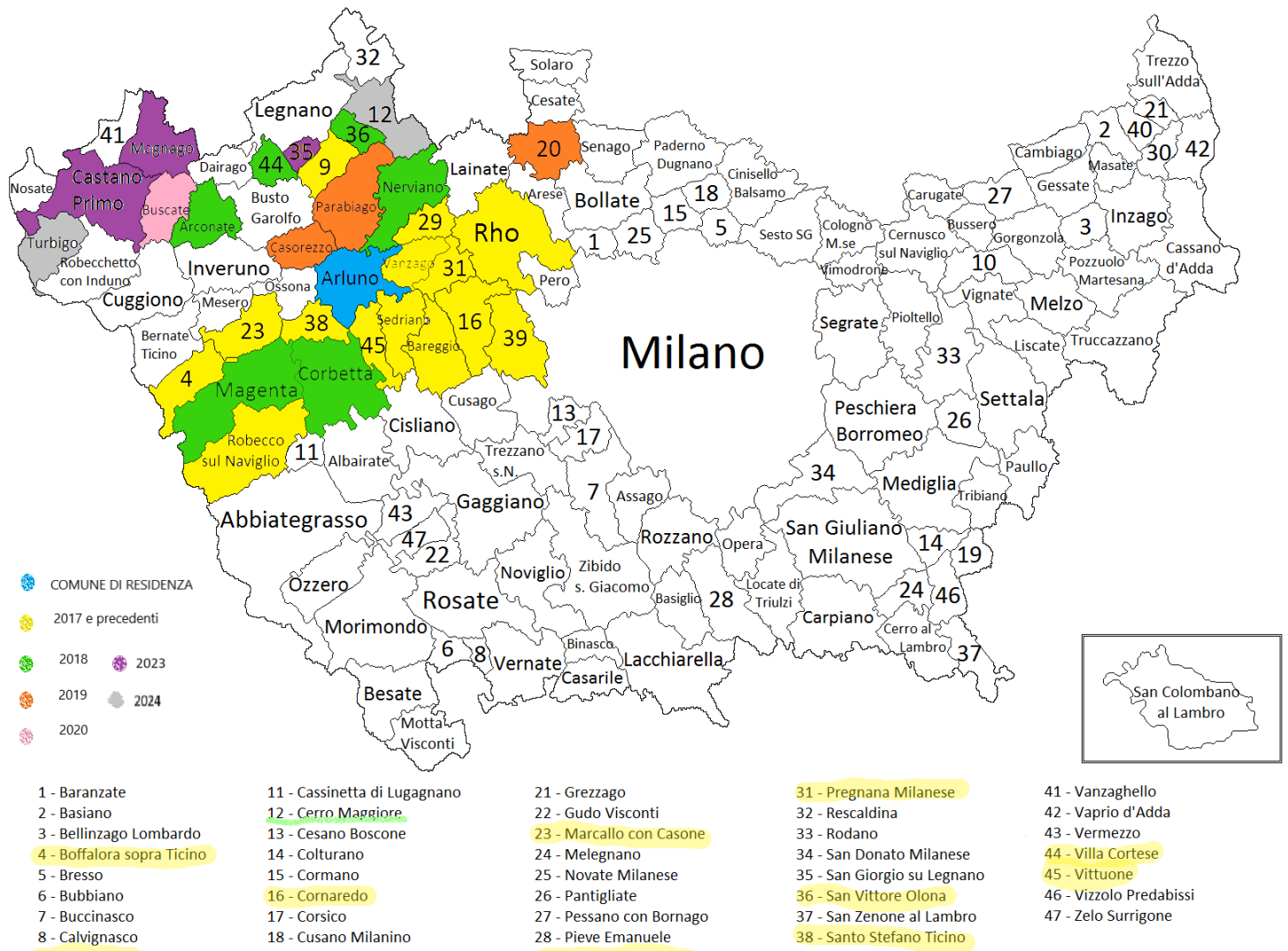



# MISSIONE E VALORI DI RIFERIMENTO

## DESCRIZIONE SCOPO SOCIALE

La Cooperativa Sociale L'ABBRACCIO nasce il 10/10/2006 per il perseguimento degli obiettivi istituzionali dell'ASSOCIAZIONE L'ABBRACCIO ONLUS.

Dallo statuto: «art.3: la società cooperativa ha scopo mutualistico e è retta dai principi della mutualità ed ha come fine il perseguimento dell'interesse generale della comunità alla promozione umana e all'integrazione sociale dei cittadini attraverso la gestione di servizi socio-educativi, socio-sanitari ed assistenziali ai sensi dell'art.1 comma 1 lettera a) della legge 8 novembre 1991 n.381 ed in particolare:

- ① favorire e rafforzare la consapevolezza del fondamentale ed insostituibile ruolo educativo dei genitori verso i figli, offrendo una collaborazione mirata e personalizzata;
- ① Contribuire all'attuazione dei diritti fondamentali dell'infanzia, secondo quanto sancito dalla convenzione internazionale sui diritti del fanciullo (New York 20/11/1999);
- ① Contribuire a sostenere l'equilibrio e la serenità familiare tramite la proposta dei servizi di supporto, consulenza, informazione ed orientamento ai genitori;
- ① Contribuire a promuovere uno sviluppo psicofisico del bambino nella prima e nella seconda infanzia attraverso l'applicazione di metodologie educative a carattere innovativo;
- ① Sostenere l'accettazione dell'«altro» nella sua individualità e diversità, come strumento adeguato alla piena integrazione di ogni persona in qualsiasi condizione psicofisica, fisica, sociale e culturale.»



# LA STRUTTURA DELLA COOPERATIVA



## L'ORGANIGRAMMA

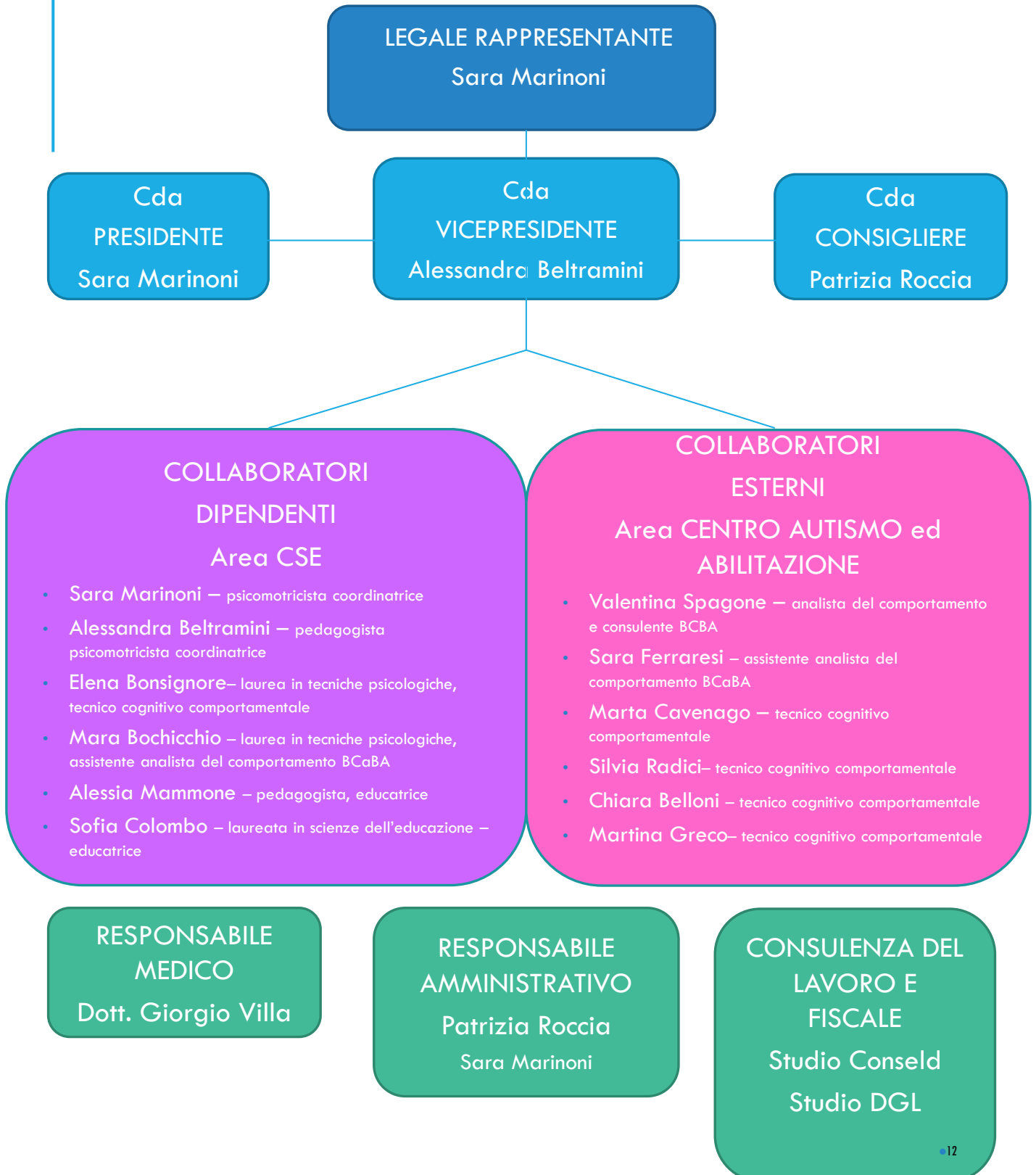



## STRUTTURA DI GOVERNO

La Cooperativa L'ABBRACCIO ha attualmente iscritti quattro soci lavoratori, tre dei quali sono anche i membri dell'organo amministrativo, rinnovatosi nel 2020 allo scadere del primo mandato triennale.

### Consiglio di amministrazione

- PRESIDENTE LEGALE RAPPRESENTANTE - SARA MARINONI (eletto in primo mandato il 30/10/2017, in carica 3 anni; rieletto in secondo mandato il 26/10/2020, in carica 3 anni) nata a RHO il 10/09/1979. Collaboratore della Cooperativa come libera professionista dal 2006 al 2011, anno di assunzione come psicomotricista. Da settembre 2015 ruolo di aiuto coordinatrice dell'area CSE.
- CONSIGLIERE VICEPRESIDENTE - ALESSANDRA BELTRAMINI (eletto in primo mandato il 30/10/2017, in carica 3 anni; rieletto in secondo mandato il 26/10/2020, in carica 3 anni) nata a CUGGIONO il 12/08/1973. Collaboratore della Cooperativa come libera professionista dal 2011 al 2016, anno di assunzione come pedagoga clinico e con il ruolo di coordinatrice di struttura
- CONSIGLIERE - PATRIZIA ROCCIA (eletto in primo mandato il 30/10/2017, in carica 3 anni; rieletto in secondo mandato il 26/10/2020, in carica 3 anni) nata a RHO il 24/02/1966. Collaboratore della Cooperativa a titolo volontario dal 2013 al 2018, anno di assunzione come impiegata amministrativa. Dal 2023 referente e responsabile dell'area amministrativa di struttura.

Il CdA non percepisce nessun compenso, come previsto da statuto, per il suo ruolo di amministratore della Cooperativa.

Non è previsto l'Organo di Revisione.

Nel 2022 il CdA si è riunito 8 volte sempre in presenza e la partecipazione è stata del 100%.

Nel 2023 il CdA si è riunito 10 volte, sempre in presenza e la partecipazione è stata del 100%.

Nel 2024 il CdA si è riunito 9 volte, sempre in presenza e la partecipazione è stata del 100%

Per consuetudine all'Assemblea di Approvazione del Bilancio della Cooperativa, senza diritto di voto, sono invitati a partecipare anche il dott. Giorgio Villa, medico pediatra, responsabile medico di struttura (a titolo volontario) nonché Presidente de l'Abbraccio OdV e le commercialiste dello Studio DGL.

Per quanto riguarda l'assemblea, la partecipazione degli ultimi cinque anni è visualizzata nella tabella sottostante



## ASSEMBLEA SOCI

### PARTECIPAZIONE SOCI ALL'ASSEMBLEA ORDINARIA DI APPROVAZIONE DEL BILANCIO

ANNO	DATA	% PARTECIPAZIONE	% DELEGHE
2020	20/07/2020	100%	0%
2021	30/04/2021	100%	0%
2022	28/04/2022	100%	0%
2023	14/04/2023	75%	25%
2024	19/04/2024	100%	0%

### PERCENTUALE PARTECIPAZIONE ASSEMBLEA NEL TEMPO





# I PORTATORI DI INTERESSE: GLI STAKEHOLDERS

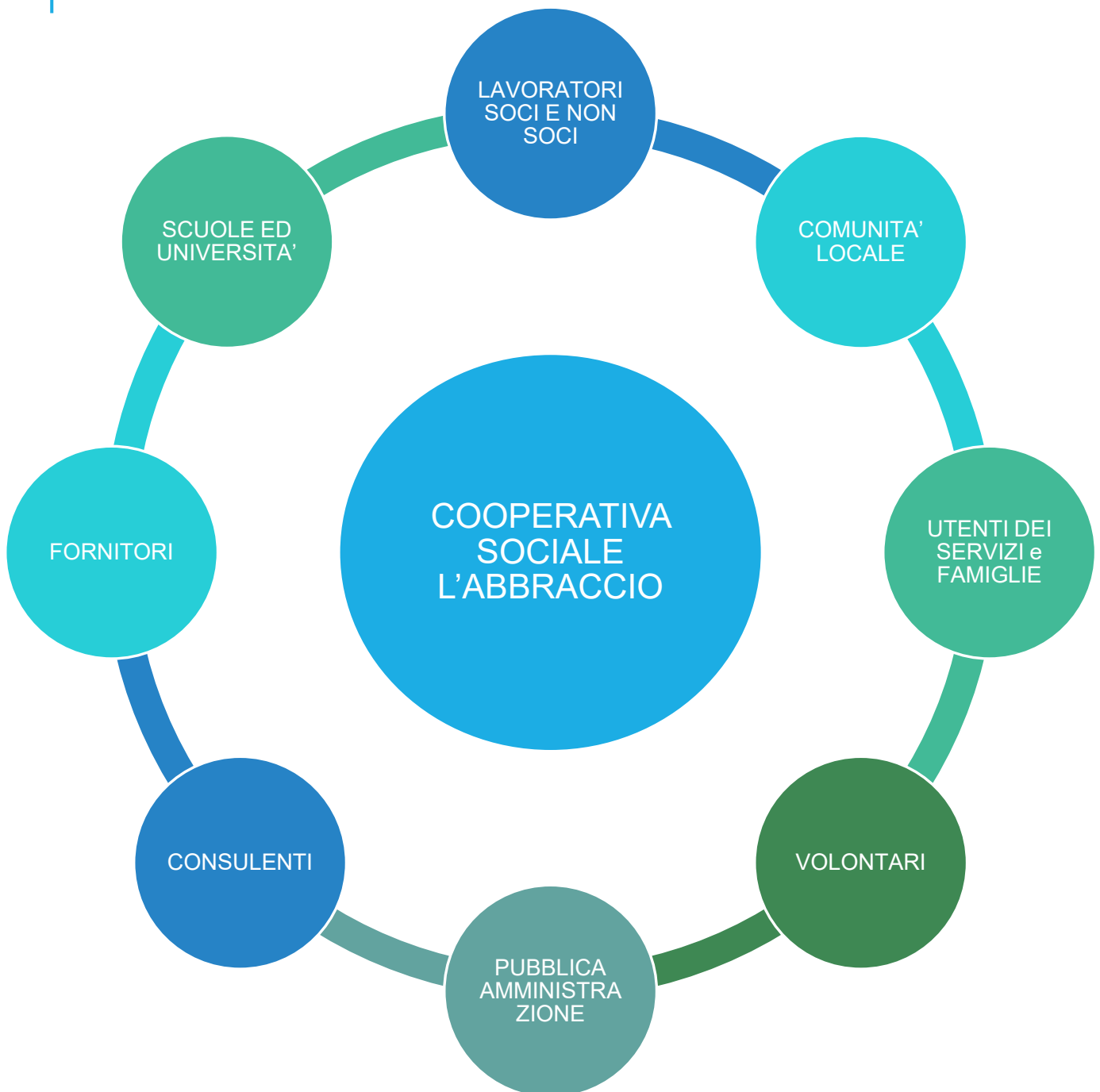



## MAPPA DEGLI STAKEHOLDER

La natura e gli ambiti in cui la Cooperativa agisce la portano ad essere un soggetto con il quale «gli stakeholder» intrecciano relazioni di diversa natura ed intensità.

Riassumiamo brevemente l'elenco dei portatori di interesse che gravitano intorno alla nostra realtà.

<b>SOCI</b>	CONSIGLIO DI AMMINISTRAZIONE, SOCI LAVORATORI, SOCI VOLONTARI
<b>OPERATORI e COLLABORATORI</b>	LAVORATORI DIPENDENTI, LIBERI PROFESSIONISTI, STUDIO CONSELD, STUDIO DGL, STUDIO MSA LAW FIRM
<b>CLIENTI BENEFICIARI</b>	UTENTI, FAMIGLIE. COMUNI DI SANTO STEFANO TICINO, VILLA CORTESE E ROBECCO SUL NAVIGLIO
<b>ENTE PUBBLICO</b>	PIANO DI ZONA DEL MAGENTINO, ASL PROVINCIA MI1, NPI MAGENTINO, UONPIA RHO, NPI LEGNANESE, SER.CO.P consorzi Comuni Rhodense,
<b>SCUOLE SECONDARIE SUPERIORI ed UNIVERSITA'</b>	ISTITUTO «PUECHER-OLIVETTI» Rho, LICEO CLEMENTE REBORA Rho, IPSIA GIOVANNI MARCORA Inveruno UNIVERSITA' CATTOLICA DEL SACRO CUORE Milano, UNIVERSITA' MILANO BICOCCA, E-CAMPUS UNIVERSITA'
<b>PRIVATO SOCIALE</b>	L'ABBRACCIO OdV
<b>SOSTENITORI E SIMPATIZZANTI</b>	ASD «QUELLI DELLA VIA BARACCA», LIFE LAB MILANO, AZIENDA ISOALL, ESTATE CORRENDO CIRCUITO PODISTICO DELL'ALTO MILANESE
<b>SOGGETTI PROFIT</b>	BANCHE E ISTITUTI FINANZIARI, ASSICURAZIONI, FORNITORI DI MATERIALI PER ATTIVITA' E SERVIZI



## IL PERSONALE DELLA COOPERATIVA

Il totale dei lavoratori della Cooperativa sono:

- 8 lavoratori dipendenti
- 7 collaboratori in libera professione

### 7 LAVORATORI DIPENDENTI

#### ○ 5 SOCI LAVORATORI:

- 1 **EDUCATRICE** - laurea magistrale (*dimissioni ad agosto 2024*)
- 1 **PSICOMOTRICISTA** - specializzazione post diploma
- 1 **PEDAGOGISTA** - laurea magistrale
- 1 **IMPIEGATO AMMINISTRATIVO** - diploma superiore
- 1 **EDUCATRICE** - laurea triennale (*assunzione settembre 2023*)
- 1 **EDUCATRICE** - laurea triennale (*assunzione aprile 2023*)

#### ○ 2 LAVORATORE NON SOCIO

- 1 **EDUCATRICE** - laurea magistrale (*assunzione novembre 2023*)
- 1 **EDUCATRICE** - laurea triennale (*assunzione ottobre 2024*)

### 5 COLLABORATORI A P.IVA

- 2 - **PSICOLOGA** - laurea magistrale iscritta all'albo
- 1 - **PSICOLOGA** - laurea triennale + master 1° livello
- 2 - **EDUCATRICE** - laurea triennale L19



Il CCNL applicato è quello delle Cooperative Sociali.

La retribuzione minima va da 1605,99 ad un massimo di 2150,18 euro lordi mensili, in base al livello contrattuale ed alla mansione ricoperta.

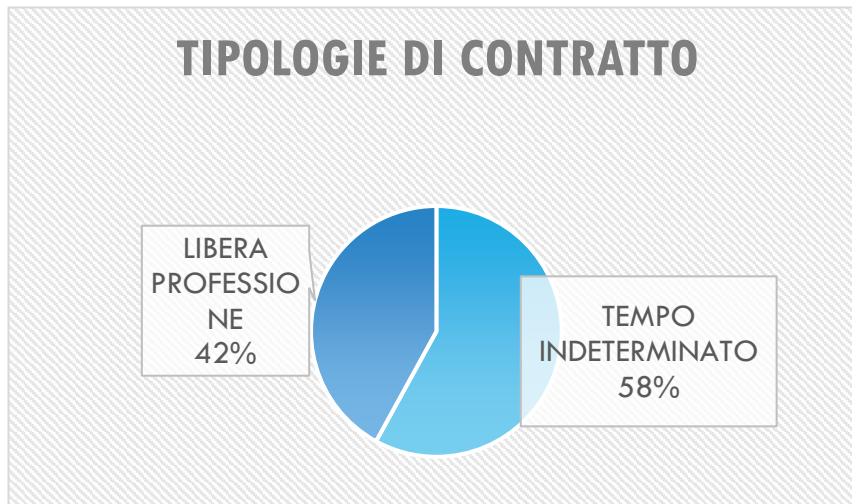

La Cooperativa Sociale l'Abbraccio Onlus a.r.l. impiega il 100% di personale femminile.

Nel 2023 si sono avute le assunzioni a tempo indeterminato full-time di due educatrici (aprile e settembre 2023) ed il rinnovo nel tempo del contratto di sostituzione maternità. A novembre 2023 si è assunta part-time un'educatrice.

Nel 2024 si è avuta l'assunzione a tempo indeterminato part-time di un'educatrice (ottobre 2024) e la modifica di un contratto a tempo determinato in contratto a tempo indeterminato. Nel 2024, nel mese di agosto si sono avute le dimissioni di una dipendente, anche da socia della Cooperativa.

I tre membri del C.d.A. svolgono per la Cooperativa anche altre mansioni di tipo educativo, di coordinamento ed amministrativo di segreteria; tutte le altre dipendenti e le collaboratrici a Partita Iva svolgono la mansione di assistente analista del comportamento e tecnico cognitivo comportamentale.

Il servizio di igienizzazione della struttura è stato affidato ad un'impresa esterna.



## I VOLONTARI DELLA COOPERATIVA

La Cooperativa ha potuto godere sino a gennaio 2020, innanzitutto, dell'aiuto e della collaborazione dei volontari operativi dell'Associazione L'ABBRACCIO Onlus, oggi L'ABBRACCIO OdV, che affiancavano le educatrici nelle attività con i ragazzi del Centro Socio Educativo.

Grazie alla loro preziosa presenza i ragazzi del CSE potevano effettuare uscite sul territorio con una relazione educativa di 1:1, per effettuare l'attività di spesa, la psicomotricità in acqua ed i momenti ricreativi al di fuori della struttura (parchi, ristoranti, pizzerie, cinema...).

A seguito della pandemia, delle misure sanitarie messe in atto per contrastare la diffusione del virus Sars-Covid-19, e l'applicazione delle norme previste da ATS e Regione Lombardia nelle linee operative per la stesura dei Progetti di Riavvio dei servizi semi-residenziali e diurni per disabili (*Delibera n°406 di ATS Città Metropolitana del 08/06/2020*), la Cooperativa Sociale ha deciso di tutelare i volontari, non permettendo l'accesso in struttura durante le attività con l'utenza e sospendendo tutte le attività di gruppo esterne alla struttura. Tale decisione è stata presa dal consiglio di amministrazione, insieme al consiglio direttivo dell'Associazione L'Abbraccio Onlus e dal Consulente per la Sicurezza sul lavoro e portata avanti anche per tutto il 2022. Nel 2023 alcuni volontari hanno ripreso la loro attività in Abbraccio, aiutandoci nella realizzazione di alcuni lavori in struttura e di eventi per le famiglie. Tale preziosa collaborazione continua a permanere anche per tutto il 2024.

I SOCI VOLONTARI DELLA COOPERATIVA		
2017	2018	Dal 2019
2 SOCI	2 SOCI	0 SOCI
n° 1 socio impegnato nell'area amministrativa come amministratore unico, per un totale di circa 3 ore settimanali fino al 30/10/2017 data di dimissione da amministratore unico	n° 1 socio, ex amministratore unico. Dimissione da socio volontario in data 23/07/2018	
n° 1 socio impegnato nell'area educativa come referente dei tirocini universitari per la facoltà di psicologia e come supervisore psicologico dell'équipe educativa	n° 1 socio impegnato nell'area educativa come referente dei tirocini universitari per la facoltà di psicologia. Dimissione da socio volontario in data 24/04/2018	

Nel 2024 non sono iscritti in Cooperativa soci volontari.



# UN ANNO DI LAVORO

Ogni anno ci troviamo a dover fare il bilancio di un anno di lavoro racchiudendolo in poche righe. Riproponiamo quanto scritto negli anni precedenti: la nostra piccola realtà, seppur in crescita e molto dinamica, ha una mission ben definita e chiara che rimane immutata nel tempo.

«Obiettivo della Cooperativa è che ogni persona che entra a far parte di questa comunità si senta arricchita ed abbia opportunità di crescita personale e professionale. Non si finisce mai di imparare e di poter offrire qualcosa di unico a chi si affida a noi. Fare, dunque, il bilancio di quest'anno, utilizzando come strumenti di mediazione cifre, numeri, percentuali e grafici, non rende giustizia al nostro lavoro ed alla missione della Cooperativa Sociale L'Abbraccio.

Lo dice la parola stessa: «sociale». Il fulcro delle nostre giornate di lavoro, dei pensieri, degli sforzi fisici ed economici è la Persona, vissuta come valore e non come «numero».

I bambini ed i ragazzi che si affidano a noi, insieme alle loro famiglie sono storie di vita e speranze per il futuro; gli educatori, i collaboratori, i volontari si uniscono in un progetto che dà senso al fare sociale e all'essere parte di una comunità.

Il 2021 è stato un anno particolare, caratterizzato da normative in continuo cambiamento come un treno sulle montagne russe della curva pandemica, è stato un anno di transito verso una nuova normalità. Il 2022 è stato caratterizzato dal motto «Passo, passo...piano, piano...ma inesorabilmente avanti!». Il 2023? «Avanti tutta con nuovi progetti e tanto ottimismo!». Ed il 2024? «Sempre aperti a nuove esperienze ed opportunità! Per i bambini e con i bambini!»

Il nostro approccio al lavoro non si è però mai modificato: siamo rimaste sempre alla ricerca di innovazione ed avanguardia, rispetto a tecniche e procedure di intervento con i bambini e le loro famiglie, per garantire accoglienza, qualità e serietà.»



# I SERVIZI



## CENTRO SOCIO EDUCATIVO L'ABBRACCIO

Il Centro Socio Educativo può accogliere un massimo di otto ragazzi con diagnosi di SPETTRO AUTISTICO (DSM-V) o con DISABILITA' COMPLESSA.

All'interno del CSE vengono forniti interventi educativi ed abilitativi personalizzati, che sono principalmente finalizzati: *all'autonomia personale, alla socializzazione, allo sviluppo di nuove competenze ed al mantenimento delle abilità acquisite.*



## ***APPROCCIO COGNITIVO-COMPORTAMENTALE***

Le attività educative, abilitative e di apprendimento sono programmate dall'équipe educativa seguendo i principi e le tecniche dell'analisi del comportamento applicata.

Le educatrici, in collaborazione con i tecnici del comportamento, programmano attività specifiche per ogni gruppo di lavoro, strutturate in base ai PEI ed i cui obiettivi cardine ruotano nelle aree legate all'autonomia personale, alle abilità sociali, alle esperienze laboratoriali ed alle abilità di comunicazione e conversazione.

Grazie al contributo dell'Associazione l'Abbraccio Onlus, inoltre, la Cooperativa può garantire ai suoi assistiti attività integrative, innovative, secondo i parametri internazionali di trattamento e garantendo interventi di alta qualità.

- 🏠 LABORATORIO DI CUCINA
- 🏠 LABORATORIO DI ATLETICA
- 🏠 LABORATORIO ARTISTICO
- 🏠 SOCIAL SKILLS
- 🏠 LABORATORIO SPESA
- 🏠 SNOEZELEN E GIARDINO DEI SENSI

sono alcune delle attività proposte ai nostri bambini e ragazzi.

Rispetto agli standard previsti per legge (DGR nr. 20763 del 16 febbraio 2005), al CSE si garantisce un rapporto educativo privilegiato, tra personale altamente specializzato ed utenti, 1:3 rispetto allo standard di 1:5.



## CENTRO SOCIO EDUCATIVO

Il 2022 un anno di lenta rinascita

Il 2023 un anno a vele spiegate

...e tuffiamoci nel 2024!

Scegliamo con consapevolezza di non togliere i racconti riguardanti gli anni di pandemia. Il 2020 è stato un anno di svolta che ha segnato in maniera indelebile tutto ciò che è stato il dopo. Ed allora...buona lettura!

Come tutti ben sappiamo il 2020 è stato un anno che ci ha messo tutti a dura prova. La pandemia mondiale che ci ha colpito ha modificato profondamente l'assetto del CSE e l'organizzazione del lavoro.

Dal 25 febbraio al 12 luglio 2020 il centro è stato chiuso; abbiamo fatto di tutto per non lasciare sole le famiglie ed i nostri ragazzi. L'équipe si è impegnata nell'aver frequenti contatti mail e telefonici con le famiglie, per poter essere di supporto, laddove ce ne fosse stato il bisogno. Settimanalmente abbiamo inviato files che permettessero ai genitori di intrattenere i figli con attività coinvolgenti, studiate e preparate ad hoc per ciascuno di loro.

A maggio arriva finalmente l'annuncio della possibilità di riapertura del servizio e le linee guida redatte da ATS e da Regione Lombardia che delineavano le regole da applicare e le modalità di organizzazione della struttura: il PROGETTO DI RIAVVIO.

A seguito di un estenuante lavoro, che ci ha visti impegnati quotidianamente con documenti, riunioni e formazioni, cercando la struttura ideale per poter far eseguire a bambini e ragazzi i test sierologici, e riorganizzazione strutturale vera e propria, che ci ha visto diventare esperti di disinfettanti, dpi e norme igienico sanitarie che ci permettessero di mettere il più in sicurezza possibile bambini, ragazzi ed operatori, finalmente il 13.07.2020 si riparte...

...ALL'INIZIO IL RAPPORTO 1:1

•23



Il servizio ha offerto interventi abilitativi in rapporto educativo 1:1. Per ogni utente abbiamo preparato una tool box contenente tutto il materiale necessario alla sessione di lavoro. Materiale che veniva prontamente igienizzato, insieme all'ambiente di lavoro, con appositi prodotti.

È stato davvero strano per noi che lavoriamo con l'autismo, che lottiamo per dare ai nostri studenti le abilità che permettano loro di socializzare, di abbracciare, di stare con l'altro...dover stravolgere tutto e chiedere loro ed a noi stessi di mantenere le distanze, di vederci indossare una mascherina che cela completamente il linguaggio non verbale del nostro volto...ma ci hanno sorpreso di nuovo e per alcuni di loro è stato sufficiente lo sguardo.

...RIPARTIAMO CON IL PICCOLO GRUPPO...

A seguito di un'attenta analisi della situazione interna alla struttura e dell'andamento dei contagi abbiamo deciso, ad ottobre, di riattivare le attività nel piccolissimo gruppo. Nonostante le distanze da mantenere e la non possibilità di contatto, i ragazzi sono stati felici di riavere i loro compagni nella stanza e le attività si sono svolte, e si stanno svolgendo tuttora, come in una minuscola aula scolastica.

...2021 CONTINUIAMO COSI'...

Per tutto il 2021 abbiamo portato avanti le proposte educativo abilitative con la stessa struttura impostata a fine 2020.

Non abbiamo potuto, purtroppo, ripartire con le vere attività in gruppo, per evitare di dover lavorare in condizioni troppo complesse per i ragazzi. Abbiamo effettuato proposte di attività, svolte individualmente, ma contemporaneamente in un unico ambiente.



E cosa ne è stato di tutte quelle attività complementari che completano l'offerta educativa del CSE? Beh, rimangono nel cassetto purtroppo. Con molta tristezza abbiamo dovuto prendere delle decisioni e per abbattere il rischio contagio e per non stravolgere la natura stessa ed intrinseca delle attività, abbiamo preferito sospenderle.

Per ora il lavoro procede: *COME SE FOSSIMO A SCUOLA*, un progetto che ha rivelato anche dei punti di forza e che pensiamo di non abbandonare una volta terminata l'emergenza sanitaria, perché crediamo che anche nei momenti più bui, l'ingegno e la voglia di dare il massimo agli altri, possano far nascere idee brillanti.

...2022 FORZA BAMBINI SI VA!

Il 2022 inizia un po' sulla scia dell'anno precedente, ma nell'aria si è respirato profumo di una nuova primavera. Con il caldo e la possibilità di stare all'aperto abbiamo ricominciato, non senza un po' di paura, ma con tanta voglia di provarci, ad organizzare uscite sul territorio (piscina, fattoria, pet-therapy con il cane in acqua) ed attività nel piccolo gruppo.

La felicità dei bambini ha ripagato di molte fatiche!

Da settembre 2022, parte la sperimentazione C.A.S.A del CSE piccoli, un piccolo gruppo di bambini dai 7 ai 9 anni, con una frequenza in alternanza alla scuola e con loro riprendono alcune delle attività complementari:

- ❖ PSICOMOTRICITA' ED ATLETICA
- ❖ GIARDINO DEI SENSI e STIMOLAZIONE BASALE
- ❖ LABORATORIO DI CUCINA



## CORRE L'ANNO 2023

Lasciamoci finalmente alle spalle la pandemia e tutto quello che ha comportato e ripartiamo con le vele spiegate.

I gruppi del CSE sono diventati più numerosi e diversificati e questo permette di organizzare più attività.

La partecipazione come partner al progetto SensAzioni Sociali, vinto da l'ABBRACCIO OdV insieme al Piano di zona del Magentino ed alla Cooperativa la Solidarietà, ci permette di offrire ai bambini ed ai ragazzi, oltre alle attività curricolari, anche attività di PRIMO APPROCCIO CON GLI ASINELLI ed AGRICOLTURA SOLIDALE.

La realizzazione della STANZA SNOEZELEN apre all'opportunità di lavorare su tutti quegli aspetti sensoriali che sono spesso molto delicati nelle persone nello spettro.

Da settembre 2023, non avendo trovato una struttura natatoria idonea alle nostre esigenze, abbiamo dovuto interrompere l'attività in acqua che lasciamo come desiderata per il 2024

Lasciamo nella descrizione anche le attività che il CSE l'ABBRACCIO ha sempre proposto ai suoi studenti e che vorrebbe presto tornare a proporre, in modo che i nostri stakeholders possano avere un'idea di ciò che facciamo più ampia.



## ...E TUFFIAMOCI NEL 2024

I gruppi del CSE rimangono diversificati e le attività proposte sempre all'insegna del divertimento. Perché...*non c'è apprendimento se non c'è divertimento!* (dott. A. Consorti, fondatore Vi.Re.Dis Onlus Computer Game Therapy)

La partecipazione come partner al progetto SensAzioni Sociali, vinto da l'ABBRACCIO OdV insieme al Piano di zona del Magentino ed alla Cooperativa la Solidarietà, ci ha permesso di offrire ai bambini ed ai ragazzi, oltre alle attività curricolari, anche per il 2024 attività di PRIMO APPROCCIO CON GLI ASINELLI ed AGRICOLTURA SOLIDALE.

A settembre 2024 torniamo in acqua. l'ABBRACCIO OdV, grazie ad un'importante raccolta fondi in ricordo di Alessio Moroni, un giovane mancato prematuramente a causa di un incidente stradale, ha offerto a sette bambini frequentanti il gruppo sperimentale C.A.S.A. del CSE un corso di propedeutica al nuoto in piccolo gruppo: uno spazio dedicato a loro presso la Piscina di Ravello di Parabiago, gestito dalle due educatrici e da un'istruttrice FIN, anche tecnico cognitivo comportamentale, già collaboratrice della Cooperativa.

Un'attività altamente strutturata che ha permesso ai bambini di apprendere le basi del nuoto.

Lasciamo nella descrizione anche le attività che il CSE l'ABBRACCIO ha sempre proposto ai suoi studenti e che vorrebbe presto tornare a proporre, in modo che i nostri stakeholders possano avere un'idea di ciò che facciamo più ampia.



## ATTIVITA' COMPLEMENTARI

### PSICOMOTRICITA' ed ATLETICA (attiva sino a luglio 2024)

La psicomotricità consente di attivare allo stesso tempo corpo, emozioni e pensiero. La psicomotricità viene proposta con l'obiettivo di sviluppare il movimento e mantenerlo fluido e generalizzabile. Attraverso il canale ludico-motorio si sperimentano situazioni e movimenti sempre nuovi, integrando le componenti emotive, intellettive e corporee nell'azione con l'ambiente e con l'altro.

L'attività sportiva di atletica leggera, in modo particolare corsa su pista e su strada, svolta con il supporto di un coach professionista ha visto, nell'ultimo anno, migliorare le capacità propedeutiche all'attività sportiva dei nostri ragazzi, le capacità di adeguamento a nuove situazioni generando uno stato di benessere psico-fisico valutabile attraverso un umore più stabile e comportamenti pertinenti ai contesti di vita.





## PSICOMOTRICITA' IN ACQUA

La capacità accogliente dell'acqua calda permette di sollecitare la sfera emotivo-relazionale ed al contempo di allentare alcune tensioni sia fisiche che psichiche.

Il percorso psicomotorio in acqua, partendo dal presupposto di essere generatore di benessere, si propone come veicolo di apprendimento, sperimentando, all'interno di una cornice relazionale, abilità espressive corporee di organizzazione di schemi motori in un contesto facilitante.

L'acqua consente di migliorare notevolmente le possibilità di movimento in quanto facilita il rilassamento, riduce la forza di gravità, induce ad una maggiore consapevolezza del proprio corpo e consente una forte interazione con il terapeuta e con gli altri ragazzi, dato che è anche in grado di ridurre le distanze relazionali.

I nuovi gesti e i movimenti appresi in acqua, potranno essere riproposti anche fuori dalla piscina, apportando così un reale incremento delle abilità e delle autonomie.



## STIMOLAZIONE BASALE (attiva dal 2021)

“Fin quando l'uomo vive il suo corpo sarà lo spazio, il luogo, la forma, la struttura nella quale si svolge la sua vita”

Prof. Andreas Fröhlich

La stimolazione basale è un approccio pedagogico e terapeutico rivolto a persone con disabilità grave e gravissima. Applicata all'autismo sostiene lo sviluppo della percezione del sé corporeo offrendo esperienze somatiche, vestibolari e vibratorie che permettono di sentire il proprio corpo, sentirsi in movimento e scoprirsi dall'interno attraverso delle vibrazioni.





## GIARDINO dei SENSI (attiva dal 2022)

Il Giardino dei Sensi è uno spazio caratterizzato da percorsi sensoriali nei quali colori e texture della natura sono strumenti a disposizione delle educatrici nello svolgimento delle attività degli studenti del CSE.

Il “Giardino dei Sensi” presenta tre aree (la stanza tattile, la stanza dell’esperienza, la stanza morbida) ognuna caratterizzata da una funzione predominante, da un colore, dalle essenze arboree, da elementi artistici e di arredo. Obiettivo è dare armonia alla persona attraverso il contatto con la natura sollecitando i cinque sensi.

Tutto questo viene arricchito da aiuole pensate per la stimolazione basale, le attività di movimento e di gioco dove i bambini ed i ragazzi possono muoversi in attività libere o guidate dall’adulto che permettono il movimento finalizzato di tipo psicomotorio.



## ORTO DIDATTICA

La realtà territoriale in cui è collocata la Cooperativa l’Abbraccio e grazie alla collaborazione della fondazione Rhodense che ci ha fornito il terreno, ci ha permesso di realizzare il nostro piccolo orto.

Il benessere che dà lo stare all’aria aperta, il contatto con la natura, il prendersi cura delle piantine, il raccogliere i frutti della propria fatica e gustarli a tavola, sono solo alcuni degli obiettivi raggiunti con questa attività.

La realizzazione è stata possibile grazie ai fantastici volontari dell’Associazione l’Abbraccio Onlus che hanno faticato insieme ai ragazzi





## STANZA SNOEZELLEN (attivata nel 2023)

La Stanza Snoezelen è uno spazio caratterizzato da elementi che stimolano la sensorialità. Colori, rumori, odori ed esperienze tattili, abilmente integrati in esperienze strutturate sulla persona dei tecnici specializzati, permettono di dare armonia alla persona, di abbassare i livelli di distress ed alzare quello stato di benessere che predispone la persona alla tolleranza.

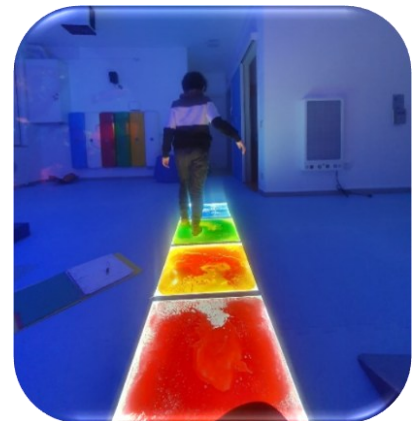

## PROPEDEUTICA AL NUOTO (inizio attività ottobre 2024)

Grazie ad un'importante donazione, presso la struttura natatoria di Ravello di Parabiago abbiamo potuto svolgere con sette bambini tra i 9 e gli 11 anni, un corso di propedeutica al nuoto con un rapporto educativo in vasca di 1:3 e con una collega educatrice, terapeuta cognitivo comportamentale ed istruttrice FIN per la gestione dell'attività natatoria.

I bambini hanno potuto sperimentare l'attività in gruppo, solitamente preclusa loro per una fatica nella gestione ambientale caotica dei corsi di nuoto dei pari.

Obiettivo è che i bambini possano, sperimentando il gruppo, avere accesso ad un corso di pari neurotipici.





## ESPERIENZE PROFESSIONALIZZANTI

Presso la nostra struttura è possibile effettuare stage universitari ed esperienze di alternanza scuola-lavoro professionalizzanti ed altamente formative.

La Cooperativa ha già in atto convenzioni con l'Università Cattolica del Sacro Cuore di Milano, l'Università Bicocca di Milano, l'Università telematica e-Campus per tirocini curriculari e considera l'esperienza del tirocinio un'ottima possibilità per formare eventuali nuovi collaboratori da inserire in organico.

Gli studenti seguiranno degli incontri formativi con il personale di struttura, che gli permetteranno di avere le basi culturali e tecniche per poter comprendere il lavoro svolto ed in seguito sperimentarsi in prima persona nell'attività con l'utenza.

Il tirocinante sarà affidato ad una tutor che lo accompagnerà durante tutto il periodo di tirocinio. Tra il personale dipendente, e non, della Cooperativa, al 2024, troviamo ben tre ex tirocinanti.

Nel 2020 abbiamo potuto portare a termine due tirocini universitari magistrali, per l'Università Bicocca (Facoltà di Scienze dell'educazione) e l'Università Cattolica del Sacro Cuore di Milano (Facoltà di scienze della formazione, corso di laurea in consulenza pedagogica per la disabilità e la marginalità), permettendo ai tirocinanti di seguire l'équipe durante le ore di riunione, programmazione e confronto ed i coordinatori di struttura durante il loro lavoro a distanza.

Negli anni 2021 e 2022 non abbiamo ospitato tirocinanti o stagisti. Nell'anno 2023 abbiamo ospitato uno studente per l'esperienza di alternanza scuola-lavoro. Nel 2024 abbiamo ospitato una studentessa per l'alternanza scuola-lavoro.





## UTENTI ISCRITTI AL CSE

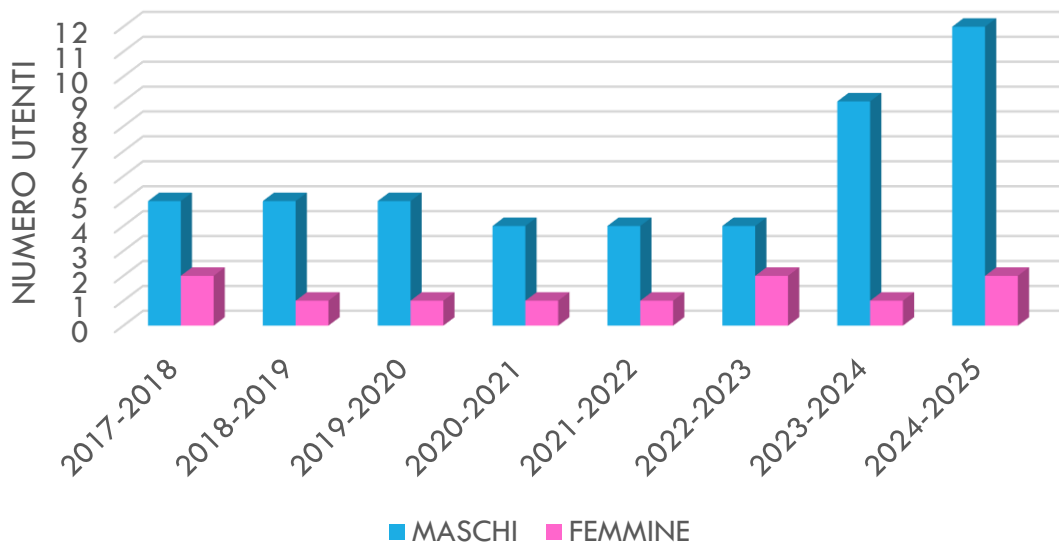

Nel grafico è visibile l'andamento delle presenze degli utenti al CSE negli ultimi sette anni educativi.

Si tenga presente che nei vari anni educativi sono anche stati inseriti, per brevi periodi, utenti in valutazione non andata a buon fine con l'inserimento e l'iscrizione effettiva. Tali utenti non sono inseriti nel grafico.

Nell'ultimo anno educativo, essendo i frequentanti di età compresa tra i 7 ed i 14 anni, i progetti sono tutti in alternanza con la scuola e solo per qualche giorno a settimana. Questo il motivo per cui gli utenti superano il numero di posti disponibili.





## CENTRO AUTISMO

**Il Centro Autismo offre ai bambini a partire dai 2 anni, con diagnosi di DISTURBO GENERALIZZATO DELLO SVILUPPO e SPETTRO AUTISTICO e con DISABILITA' COMPLESSA, un percorso abilitativo individualizzato semi-intensivo di tipo cognitivo-comportamentale ABA.**

### ANALISI DEL COMPORTAMENTO APPLICATA

E' un intervento psico-educativo altamente strutturato, basato sull'osservazione ed analisi del comportamento, il cui scopo è insegnare le competenze naturali che intrinsecamente possiede ogni bambino. I metodi e gli approcci pedagogici, con cui viene costruito il piano abilitativo, sono quello ABA, il TEACCH e l'EARLY START DENVER MODEL (ESDM). Gli strumenti di valutazione applicati dall'équipe sono: VB-MAPP, PEP-3, EFL (Essential for living), ABLLS-R, ESDM.

Chi si affida al Centro Autismo può godere, appunto, di un piano abilitativo individualizzato messo in atto da un terapeuta ad personam, che garantirà gli interventi necessari per lo sviluppo delle competenze comunicative, cognitive e relazionali. Le tecniche messe in atto saranno applicate in maniera personalizzata in modo che, ciascun bambino, possa trovare un setting di apprendimento ed esperienziale costruito sulla sua persona. Il lavoro viene costantemente monitorato da un Supervisore e Consulente ABA.

L'analisi del comportamento applicata è uno strumento di valutazione e di progettazione che prevede attività psicoeducative strutturate. Si tratta di una modalità per l'organizzazione e lo sviluppo delle risorse umane ed una strutturazione dell'ambiente fisico che faciliti i processi di apprendimento e di abilitazione attraverso procedure standardizzate a livello internazionale.

Le attività svolte dal personale del Centro Autismo sono costantemente condivise con la famiglia, i servizi della UONPIA ed il personale scolastico.





## FLUSSO UTENTI CENTRO AUTISMO

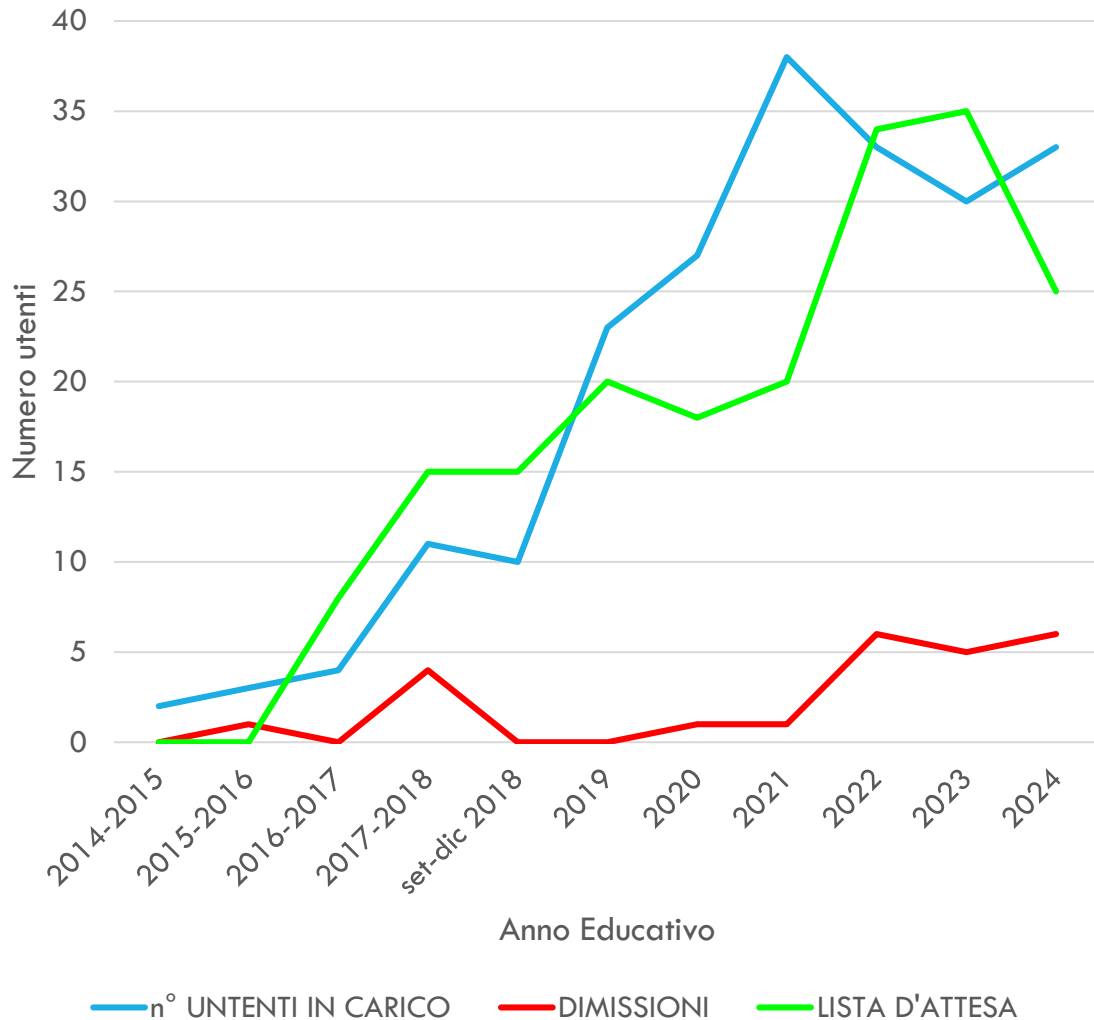

Il grafico rappresenta il flusso di utenti del Centro Autismo. Costante è la ricerca di figure specializzate nel trattamento dello Spettro per soddisfare la richiesta.

Nel 2023 abbiamo iniziato due nuove collaborazioni con tecnici cognitivi comportamentali, ed una collaboratrice non ha rinnovato il mandato con la Cooperativa per cambio lavoro. Anche quest'anno abbiamo avuto un tecnico in maternità, quindi all'atto pratico avevamo quattro tecnici operativi. Sette bambini sono passati dal Centro Autismo al CSE, ed altrettanti sono stati inseriti. L'inserimento richiede tempo e questo il motivo del calo dei bambini in carico. Siamo in costante inserimento da settembre 2023.

Nel 2024 abbiamo avuto 6 dimissioni dal servizio per raggiunti limiti di età e per cambio struttura. Sono stati altresì inseriti ben 7 nuovi bambini alleggerendo così la lista di attesa.



## I TRAGUARDI RAGGIUNTI

### SUPPORTO ALLE FAMIGLIE

Il servizio di consulenza psicopedagogica genitoriale: un momento tutto dedicato ai genitori, con l'obiettivo di renderli attori principali del percorso educativo dei propri figli, ed accompagnarli passo passo in questo percorso.

L'analisi dei casi in carico al Centro Autismo, ha evidenziato la necessità di una esperienza che avesse come protagonisti i genitori, in un percorso di consapevolezza di sé come figure fondamentali nella vita familiare e nell'educazione dei figli caratterizzati da Spettro autistico.

Nel 2023, la maternità della professionista referente del servizio, ci ha portato a scegliere di modificare l'offerta fatta alle famiglie per il suo periodo di assenza.

Nel 2024 sono stati organizzati momenti di incontro formativi per le famiglie sui diversi temi inerenti lo sviluppo del bambino, dando occasione alle famiglie partecipanti di potersi confrontare in momenti di auto mutuo aiuto guidato dalle professioniste del centro.

### LA TELETERAPIA: PRESA IN CARICO A DISTANZA

Attivata in parte nel 2020 durante il lockdown, il 2021 ha visto l'inserimento della terapia a distanza nella maggior parte dei progetti individuali dei bambini. Abbattere le distanze ha permesso di raggiungere più facilmente genitori, insegnanti ed educatori e di attuare un percorso di supervisione delle attività svolte dal bambino.

Il 2022 ha assistito ad un utilizzo della teleterapia come parte integrante e fondamentale degli interventi domiciliari. In questo modo i genitori si sono potuti sperimentare in attività guidate con i loro bambini essendo guidati da una voce non invadente.

Nel 2023 e nel 2024 la possibilità di tornare senza alcuna restrizione al contatto umano ha visto un diminuire della richiesta di teleterapia che, però, è rimasta uno strumento valido ed utilizzato sia dalle famiglie che per la gestione delle consulenze scolastiche.



## I «NONOSTANTE TUTTO»!

Estate...un periodo dell'anno in cui è ancora più importante che in altri garantire ai bambini, stanchi dell'anno trascorso tra scuola, terapie ed abilitazione, divertimento e spensieratezza. E allora...

### E...STATE IN PISCINA E NON SOLO

L'estate è stata l'occasione per portare i bambini in un piccolo parco acquatico. Organizzate in piccolo gruppo, ma con rapporto educativo 1:1, queste mattinate si sono svolte tra divertimento e giochi. L'occasione di lavorare con i bimbi sulle autonomie personali e sull'adattamento al nuovo ambiente non è stata sprecata, ma il focus è rimasto il gioco e la relazione. Sono state organizzate uscite sul territorio, nei parchi, al parco giochi, in fattoria... «Bambini...DIVERTIAMOCI!»

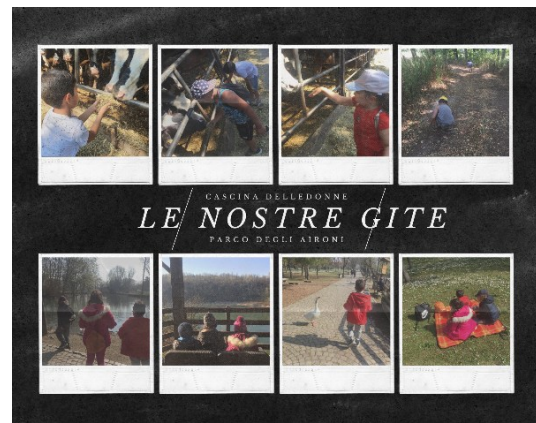

### PRIMO APPROCCIO CON GLI ASINELLI



## CACCIA AL TESORO

Nel mese di giugno, grazie ad un progetto vinto da l'ABBRACCIO OdV promosso dall'ente Parco del Roccolo, abbiamo invitato tutti i nostri bambini e ragazzi e le loro famiglie a vivere l'esperienza di una caccia al tesoro lungo un percorso nel parco che si è concluso all'interno della struttura con un piacevolissimo pic-nic nello spazio verde di ABBRACCIO.





## GIARDINO DEI SENSI

Realizzato da l'ABBRACCIO OdV, "Il Giardino dei Sensi" è un Giardino Terapeutico ovvero uno spazio verde dove gli elementi che lo caratterizzano (spazio, fiori, piante ed arbusti) diventano parte integrante di un percorso di terapia.

Il Giardino dei Sensi è uno spazio caratterizzato da percorsi sensoriali nei quali gli elementi cromatici e tattili della natura sono strumenti a disposizione delle terapisti nello svolgimento delle attività abilitative dei bambini e ragazzi con Spettro autistico. I diversi ambienti si caratterizzano da forme, colori e da elementi che aiutano ad orientarsi nello spazio.

Il "Giardino dei Sensi" presenta tre aree (la stanza tattile, la stanza dell'esperienza, la stanza morbida) ognuna caratterizzata da una funzione predominante, da un colore, dalle essenze arboree, da elementi artistici e di arredo. Obiettivo è dare armonia alla persona attraverso il contatto con la natura sollecitando i cinque sensi.

Tutto questo viene arricchito da aiuole pensate per la stimolazione basale, le attività di movimento e di gioco dove i bambini ed i ragazzi possono muoversi in attività libere o guidate dall'adulto che permettono il movimento finalizzato di tipo psicomotorio.

Merende, feste a tema, giardinaggio, relax e attività motorie sono state realizzate con questo meraviglioso sfondo.





## STANZA SNOEZELLEN

Realizzata da l'ABBRACCIO OdV, la Stanza Snoezelen è una stanza multisensoriale

La Stanza è uno spazio caratterizzato da elementi sensoriali dove colori, suoni, sensazioni tattili, luci e buio sono lo strumento che il terapeuta snoezelen utilizza per creare momenti di benessere per il bambino ed esperienze sensorialmente significative.

I bambini nello spettro spesso presentano dispercezioni sensoriali, in ipo o iper. Ciò che per gli altri è un fruscio, per loro può essere frastuono; ciò che per noi è uno sfarfallio di luce per loro diventano flash luminosi e ciò che per qualcuno è sfioramento per loro può essere dolore.

La stanza Snoezelen permette, a seguito di un'attenta analisi del profilo sensoriale di ciascuno, permette di esporre i bambini a ciò da cui traggono piacere, ma anche a lavorare in maniera molto graduale e rispettosa sulla tolleranza a ciò che mi infastidisce.





## PISCINA SNOEZELEN

Realizzata a Gerenzano, presso il Villaggio Amico, la vasca multisensoriale Snoezelen offre un'esperienza unica e quasi magica.

I bambini hanno potuto godere di un'ora a loro dedicata.

Abbiamo visto scomparire le stereotipie motorie e vocali, abbassarsi i livelli di attivazione...abbiamo visto l'acqua fare la sua magia!

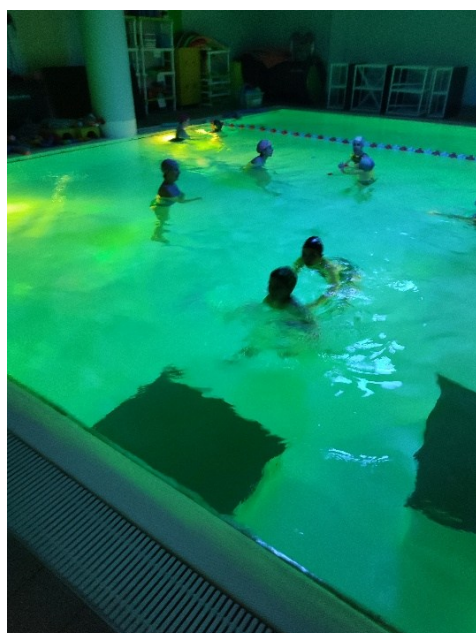



## FORMAZIONE CONTINUA

La Cooperativa, con il sostegno de l'Abbraccio OdV, ha garantito il servizio di formazione continua degli operatori.

- Le funzioni esecutive: che cosa sono e come si possono allenare? Per 10 operatori. Durata 2 ore
- Il tempo e la gestione del tempo libero. Per 10 operatori. Durata 2 ore
- Funzionamento cognitivo: l'attenzione. Per 10 operatori. Durata 2 ore
- L'ambiente di insegnamento: quali sono i fattori che dovrebbero essere tenuti in considerazione per creare un ambiente di apprendimento "al meglio". Per 10 operatori. Durata 2 ore
- Gestione dei comportamenti problema nei bambini e ragazzi con disturbo oppositivo provocatorio. Per 10 operatori. Durata 2 ore
- Un esempio di applicazione per insegnare le abilità sociali ad uno studente con disturbo dello spettro autistico: valutiamo insieme. Per 10 operatori. Durata 2 ore
- Un comportamento "fondamentale": saper aspettare. Come faccio? Per 10 operatori. Durata 2 ore
- Corso sulla valutazione delle competenze e stesura del primo programma di intervento per 8 operatori. Durata 4 ore
- La presa in carico dei bambini liv1 e liv2. Per 10 operatori. Durata 2 ore
- Corso LABORFORM: "ESPERTO IN CAA" per 3 operatori. Durata 40 ore
- Corso LABORFORM: "ATTACCAMENTO: EMOZIONI ED APPRENDIMENTO" per 2 operatori. Durata 8 ore
- Corso LABORFORM: "AFFETTIVITA' E DISTURBI DEL NEUROSVILUPPO" per 3 operatori. Durata 8 ore
- Corso di formazione "CAT-KIT e Protocolli dell'Educazione Cognitivo Affettiva" per 1 operatore. Durata 16 ore

La Cooperativa, al fine di mantenere i più alti livelli di qualità del servizio offerto agli utenti ed alle loro famiglie, incentiverà la formazione continua del personale, motivando quest'ultimo alla partecipazione a formazioni qualificanti.

**NEVER STOP  
LEARNING**



Leit motif restano le esigenze dettate dai bisogni evolutivi dei bambini e ragazzi in carico al servizio.



## PROGETTI IN ATTO ED UNO SGUARDO AL FUTURO

Tanta voglia di fare e di crescere insieme al servizio offerto ai nostri bambini.

### PROGETTO OSTEOPATIA

L'osteopatia è una disciplina manuale che si occupa di tutte le disfunzioni corporee. L'osteopata cerca di indirizzare il corpo verso un miglior stato di salute. Con il bambino l'osteopata cerca di accompagnare la crescita, utilizzando tecniche dolci e leggere. L'obiettivo è quello di individuare delle eventuali alterazioni di movimento. In un contesto di abilitazione cognitivo-comportamentale si vuole verificare, attraverso un progetto di ricerca, la possibilità di unire terapia ABA e trattamento osteopatico.

Partito nel settembre 2021, il progetto è proseguito per tutto il 2023 ed il 2024.

Da un'analisi dei dati raccolti è evidente il beneficio, in termini di minor frequenza di emissioni comportamentali disadattive e di stereotipie motorie e vocali, che i bambini hanno tratto dal trattamento osteopatico.

Le famiglie, durante i colloqui con i professionisti riportano un netto miglioramento della relazione con i loro figli, una maggior ricerca di contatto e di coccola ed un miglioramento delle funzioni intestinali in quei bambini che prima del trattamento mostravano disturbi nella regolarità e nel benessere fisiologico intestinale.

### PROGETTI DINAMICI PER IL CSE

Come descritto in precedenza, nella pagina dedicata, il CSE l'Abbraccio è rivolto a minori con diagnosi di disturbo di spettro autistico.

All'interno del CSE vengono forniti interventi educativi ed abilitativi personalizzati, che sono principalmente finalizzati: *all'autonomia personale, alla socializzazione, allo sviluppo di nuove competenze ed al mantenimento delle abilità acquisite.*

Per il 2024 la progettualità del CSE ha previsto l'avvio di tre gruppi di lavoro:

- ❖ **PROGETTO ABILITY.:** continuazione della sperimentazione avviata a settembre 2022, è un gruppo composto da 4 bambini a funzionamento medio-basso, con una frequenza di tre mezze giornate settimanali. Gli obiettivi ruoteranno intorno la sfera delle autonomie personali di base, degli apprendimenti accademici, della tolleranza dell'altro insieme alle competenze sociali e del fare esperienza.
- ❖ **PROGETTO C.A.S.A** Un nuovo gruppo formato da 7 bambini di 8-9 anni, a funzionamento medio, precedentemente in carico al Centro Autismo che all'interno del contesto del CSE porteranno avanti l'apprendimento di abilità sociali, di autonomie personali elevate, di esperienze fuori dalla struttura sfruttando la cornice di amicizia nata durante gli anni di abilitazione.
- ❖ **PROGETTO GRANDI:** gruppo formato da 2 ragazzini di 14-16 anni, a funzionamento medio, che sperimenteranno al CSE le competenze sociali necessarie a vivere esperienze significative con altre persone, privilegiando il gruppo dei pari. La frequenza sarà pomeridiana e bisettimanale. I ragazzi arriveranno al centro dopo la scuola e potranno prepararsi il pranzo da soli per poi seguire la programmazione della giornata. Si è attivata anche una collaborazione con una realtà Cooperativa di Marcallo con Casone, che si occupa della presa in carico di adolescenti autistici, per ampliare le opportunità di sperimentare

## LA PRESA IN CARICO DEL BAMBINO

### NUOVE PROSPETTIVE DI VALUTAZIONE

La costante richiesta di inserimento di piccoli in percorsi abilitativi, ci ha condotto ad una riflessione sull'importanza di conoscere in modo sempre più approfondito lo sviluppo del bambino, i comportamenti, le difficoltà, le modalità di relazione e comunicazione. Ad oggi le professioniste che si occupano della valutazione, utilizzano scale e questionari per comprendere punti di forza ed abilità non ancora emerse nei piccoli. La prospettiva futura è quella di potenziare questa parte, attraverso un iter che si articoli in più fasi ed in più ambienti, analizzando in diversi contesti il comportamento del bambino in esame.



## TORNIAMO DOVE CI SIAMO LASCIATI...

### Ri-ATTIVAZIONE AREA SPERIMENTALE

### ATTIVITA' TERAPEUTICHE INNOVATIVE

- **TERAPIA INTEGRATA:** il progetto si pone l'obiettivo di realizzare due stanze dedicate per una presa in carico del bambino che tenga conto sia della componente abilitativa, della sfera cognitiva, ma anche del benessere psicofisico della persona.

Integrando l'ABA con lo studio del profilo sensoriale per attuare le stimolazioni più efficaci attraverso lo snoezelen, con l'osteopatia e lo shiatsu per il riequilibrio del corpo e delle sue risorse si vuole proporre al bambino un approccio finalizzato al benessere.



• esempio di stanza di terapia integrata





# SOCIAL SKILLS

## EMPOWERMENT DELLA FAMIGLIA E SELF EMPOWERMENT PER BAMBINI CON SPETTRO AUTISTICO

Progetto pilota nell'anno educativo 2019/2020, che prevede un percorso strutturato sull'apprendimento di abilità comunicative e sociali in contesti semi strutturati e non strutturati, affinché i bambini possano vivere situazioni naturali quali uscire in piccolo gruppo, sperimentare gite, passeggiate, momenti di condivisione con i genitori, sperimentandoli attraverso un percorso ad hoc che accompagni anche i genitori ad acquisire maggiori competenze nella gestione del proprio figlio.



## PROGETTO «ABBRACCIO UN SIBLING»

### RELAZIONE TRA IL SIBLING ED IL FRATELLO CON BISOGNI SPECIALI

Il progetto sperimentale «Abbraccio un Sibling» nasce dall'esigenza di affrontare le difficoltà che quotidianamente vivono i fratelli. La relazione fraterna, come ogni altro legame, subisce cambiamenti nell'arco della vita di una persona e così accade anche nel rapporto tra il sibling ed il fratello/sorella con bisogni speciali.

Il progetto nasce dall'esigenza di trovare una strada comune che possa congiungere il funzionamento autistico e lo sviluppo tipico nella relazione familiare centrato su tolleranza, relazione, comunicazione, copioni di gioco e di conversazione utili nella vita intra-familiare.





# RICLASSIFICAZIONE A VALORE AGGIUNTO

<u>CONTO ECONOMICO A VALORE AGGIUNTO</u>	2024	2023
<b>A. VALORE DELLA PRODUZIONE</b>		
1. Ricavi delle vendite e delle prestazioni	272.795	226.962
2. Variazioni delle rimanenze di prodotti in corso di lavorazione di semilavorati e di prodotti finiti e lavori in corso	0	0
3. Incrementi di immobilizzazioni per lavori interni	0	0
4. Altri ricavi e proventi	2.747	6.624
Totale valore della produzione	275.542	233.586
<b>B. COSTI INTERMEDI DELLA PRODUZIONE</b>		
5. per materie prime, sussidiarie e di consumo		
6. per servizi	82.484	65.845
7. per godimento di beni di terzi	0	0
8. variazioni delle rimanenze di materie prime, sussidiarie di consumo, di merci	0	0
9. accantonamenti per rischi	0	0
10. altri accantonamenti	0	0
11. oneri diversi di gestione	1.526	2.118
Totale costi della produzione	84.010	67.963
<b>(A-B) VALORE AGGIUNTO CARATTERISTICO LORDO</b>	191.532	165.623
<b>C. COMPONENTI ACCESSORI E STRAORDINARI</b>		
12. saldo gestione accessoria:		
- Ricavi accessori-costi accessori	2.143	615
13. saldo componenti straordinari		
- Ricavi straordinari-costi straordinari	0	0
<b>(A-B-/+C) VALORE AGGIUNTO GLOBALE LORDO</b>	193.675	166.238
14. ammortamenti		405
<b>(A-B-/+C-14) VALORE AGGIUNTO CARATTERISTICO NETTO</b>	193.675	165.833
- CONTRIBUTO ECONOMICO ATTIVITA' VOLONTARI	198.390	165.595
<b>VALORE AGGIUNTO GLOBALE</b>	-4.715	238



PROSPETTO DI RIPARTO DEL VALORE AGGIUNTO CARATTERISTICO NETTO

	2024	2023
VALORE AGGIUNTO CARATTERISTICO LORDO	-	-
A) REMUNERAZIONE DEL PERSONALE	198.390	165.593
B) REMUNERAZIONE DELLA PUBBLICA AMMINISTRAZIONE		
C) REMUNERAZIONE DEL CAPITALE DI CREDITO	-	-
D) REMUNERAZIONE DEL CAPITALE PROPRIO	- 4.715	238



# INDICI DI BILANCIO

---

## INDICI DI BILANCIO

Indice di liquidità:	2,17
Rapporto di indebitamento:	10,78
Rotazione dei crediti in giorni	36,27
Incidenza del costo del personale sul valore della produzione	0,72
Valore della produzione per addetto:	30567

---

- LEGALE RAPPRESENTANTE: Marinoni Sara Sara Marinoni
- VICEPRESIDENTE: Beltramini Alessandra Alessandra Beltramini
- CONSIGLIERE: Roccia Patrizia Patrizia Roccia

Verbale di assemblea ordinaria

COOPERATIVA SOCIALE L'ABBRACCIO ONLUS A R.L.

## **COOPERATIVA SOCIALE L'ABBRACCIO ONLUS A R.L.**

Sede in Arluno (MI) – Via San Carlo 11

Capitale Sociale versato euro 200,00

Iscritto alla C.C.I.A.A. di MILANO

Codice Fiscale e N. iscrizione Registro Imprese 05458890968

Partita IVA: 05458890968 - N. Rea: 1823396

### **Verbale di Assemblea Ordinaria**

**- 24 APRILE 2025 -**

L'anno 2025 il giorno 24 aprile 2025, alle ore 10.00, presso la sede, sono presenti tutti soci di questa Cooperativa, e si sono riuniti in assemblea per discutere e deliberare sul seguente

#### **ORDINE DEL GIORNO**

1. Presentazione del bilancio di esercizio al 31 dicembre 2024;
2. Presentazione del bilancio sociale al 31 dicembre 2024;
3. Varie ed eventuali.

Ai sensi dello statuto l'assemblea è presieduta dal Presidente del CdiA, la Sig.ra Sara Marinoni che chiama la Sig.ra Patrizia Roccia a fungere da segretario.

Il Presidente constata e fa constatare che sono presenti in proprio e per delega tutti i soci, rappresentanti l'intero capitale sociale.

Il Presidente, quindi, dichiara l'assemblea validamente costituita per discutere e deliberare sugli oggetti posti all'ordine del giorno.

Il Presidente, passando a trattare il primo punto all'ordine del giorno, dà lettura del Bilancio chiuso al 31/12/2024, composto dai prospetti di stato patrimoniale, conto economico e dalle Annotazioni.

Tale bilancio evidenzia una perdita d'esercizio di Euro 4.715 (quattromilasettecentoquindici).

Si apre quindi la discussione sui documenti presentati ed il Presidente fornisce i chiarimenti e le delucidazioni richieste dai presenti.

Al termine della discussione, durante la quale vengono soddisfatte tutte le richieste di informazioni formulate dai convenuti, il Presidente invita l'assemblea ad approvare il bilancio al 31 dicembre 2024 nonché a deliberare in ordine alla perdita conseguita.

Verbale di assemblea ordinaria

COOPERATIVA SOCIALE L'ABBRACCIO ONLUS A R.L.

---

L'assemblea, all'unanimità

**DELIBERA**

di approvare il bilancio d'esercizio al 31/12/2024 che chiude con una perdita d'esercizio di Euro 4.715.

Per quanto concerne la perdita di Euro 4.715 conseguita, l'assemblea delibera di ripianare la perdita d'esercizio con gli utili degli esercizi precedenti.

Il Presidente, passando a trattare il secondo punto all'ordine del giorno, dà lettura del Bilancio Sociale chiuso al 31/12/2024.

Si apre quindi la discussione sui documenti presentati ed il Presidente fornisce i chiarimenti e le delucidazioni richieste dai presenti.

Al termine della discussione, durante la quale vengono soddisfatte tutte le richieste di informazioni formulate dai convenuti, il Presidente invita l'assemblea ad approvare il bilancio sociale al 31 dicembre 2024.

L'assemblea, all'unanimità

**DELIBERA**

di approvare il bilancio sociale al 31/12/2024.

Passando a trattare il terzo punto posto all'ordine del giorno, null'altro essendovi a deliberare, e nessun altro chiedendo la parola, il Presidente dichiara sciolta la riunione alle ore 11.00 previa redazione, lettura e approvazione del presente verbale.

IL SEGRETARIO

(Patrizia Roccia)



IL PRESIDENTE

(Sara Marinoni)



Io sottoscritta Sara Marinoni Presidente del CdiA della Cooperativa Sociale L'Abbraccio Onlus a r.l. consapevole delle responsabilità penali previste in caso di falsa dichiarazione, attesto, ai sensi dell'art.47 del DPR 445/2000, la corrispondenza delle copie dei documenti allegati alla presente pratica ai documenti conservati agli atti della Cooperativa.

IL PRESIDENTE DEL CdiA (Sara Marinoni)

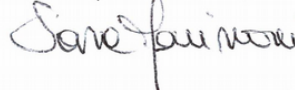

IL SOTTOSCRITTO MARIA CRISTINA LOREFICE CON CODICE FISCALE  
LRFMCR72E69H264U, ISCRITTO ALL'ALBO DEI DOTTORI COMMERCIALISTI E DEGLI  
ESPERTI CONTABILI DI MILANO AL NUMERO 6060,

DICHIARA

CHE, AI SENSI DELL'ART.31 COMMA 2-QUINQUIES DELLA LEGGE 340/2000, I  
DOCUMENTI ALLEGATI ALLA PRESENTE PRATICA M25520J5427:

- VERBALE ASSEMBLEA ORDINARIA
- BILANCIO SOCIALE

SONO CONFORMI AGLI ORIGINALI PRESSO LA SOCIETA'.

IN FEDE

LAINATE, 10/06/2025

MARIA CRISTINA LOREFICE